



ROUTE 8 doorstroomtoets 2025

Instructieboekje

Meer weten over A-VISION?
Scan de QR-code



Voorwoord

Tussen 27 januari en 16 februari gaan uw leerlingen de ROUTE 8 doorstroomtoets maken.

Via dit instructieboekje willen wij u graag goed voorbereiden op de afname van deze doorstroomtoets. ROUTE 8 is een digitale toets en om de betrouwbaarheid van de resultaten te kunnen garanderen, is het van belang dat elke school op dezelfde wijze de toets doorloopt. Neem voorafgaand aan de doorstroomtoets deze instructies dan ook goed door. Mochten er naderhand nog vragen zijn, kunt u contact opnemen met team ROUTE 8.

Bedankt voor het vertrouwen in onze doorstroomtoets.



ROUTE 8

De ROUTE 8 doorstroomtoets bestaat uit drie deoltoetsen. Deze vallen onder het onderdeel 'Wat kan ik?'

Leesvaardigheid

Bij de deoltoets Leesvaardigheid worden er een aantal teksten aangeboden waarover de leerlingen vragen moeten beantwoorden. Tijdens het beantwoorden van deze vragen kunnen de teksten worden teruggelezen. Bij het lezen van de tekst kunnen leerlingen gebruik maken van de functie markeerstift. Zij kunnen daarmee belangrijke zinnen markeren. Iedere leerling krijgt minstens drie verschillende type teksten aangeboden.

Taalverzorging

Bij de deoltoets Taalverzorging wordt ingegaan op spelling. Leerlingen moeten vragen beantwoorden over de spelling van werkwoorden en de spelling van niet-werkwoorden. Interpunctie wordt uitgevraagd door middel van gesloten vragen. Daarnaast zal Dictee ook onderdeel zijn van de deoltoets Taalverzorging. Leerlingen krijgen hierbij een audiofragment te horen waarin een zin wordt voorgelezen, gevolgd door het woord dat leerlingen moeten intypen.

Rekenen

Bij de deoltoets Rekenen komen vier verschillende onderdelen aan bod. Dit gaat om de onderdelen getallen, verhoudingen, meten & meetkunde en verbanden. Het gaat bijvoorbeeld om de schrijfwijze van getallen of vragen die gaan over breuken, verhoudingen en procenten. Daarnaast beantwoorden de leerlingen ook vragen die te maken hebben met het berekenen van oppervlakte en inhoud of moeten zij tabellen en grafieken interpreteren.

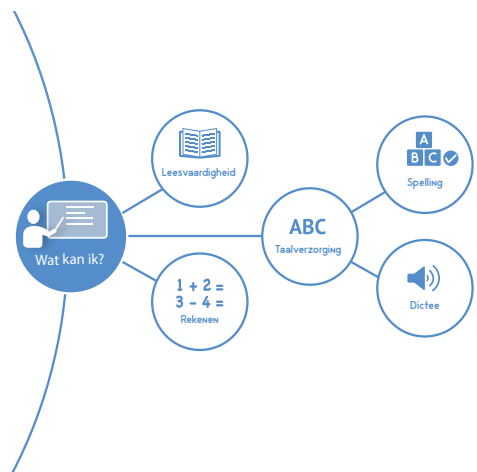

Voorafgaand aan de testafname



Inloggegevens bewaren op een beveiligde plek

Vorbereiding directie

Om te kunnen zorgen voor een betrouwbare uitslag is het van belang dat de geheimhouding van de doorstroomtoets wordt gewaarborgd. De directeur is conform het toetsbesluit verantwoordelijk voor de geheimhouding. Voor deze geheimhouding is het van belang dat:

- De inlogcodes op een veilige plek worden bewaard, bij voorkeur op een afgesloten plek.
- Opgaves niet openbaar worden gemaakt. Dit geldt zowel voor, tijdens als na de afname van de doorstroomtoets. Het verspreiden van een opgave of een deel hiervan via social media kanalen of andere informatiestromen is niet toegestaan.

We vragen u om contact op te nemen met het team van ROUTE 8, als er sprake is van een onregelmatigheid.

Vorbereiding leerkracht of ib'er

Controleer voorafgaand alle inlogcodes op compleetheid en spelling van de namen. Indien er iets mist of niet klopt, neem dan contact op met het team van ROUTE 8. Bewaar de inlogcodes op een beveiligde plek.

In het testbegeleideraccount kan je als leerkracht aangeven welke leerlingen gebruik kunnen maken van de voorleesondersteuning. Dit kan voorafgaand aan de doorstroomtoets al worden aangevinkt. Hetzelfde geldt voor de leerlingen die gebruik willen maken van de ondersteuning in de vorm van Nederlands met Gebaren (NmG). Dit kan door in het testbegeleideraccount op de knop 'ROUTE 8' te klikken. Per leerling kan er een vinkje worden gezet bij de ondersteuningsmogelijkheden die van toepassing zijn.

Bij de deeltoets DICTEE en bij het gebruik van voorleesondersteuning hebben leerlingen oordopjes nodig. Bekijk of er genoeg oordopjes aanwezig zijn binnen de school en of deze werkend zijn, indien deze niet zijn besteld bij de aanmelding.

Voorafgaand aan de testafname

Er is een instructievideo beschikbaar voor de testbegeleider, waarin u alle belangrijke zaken rondom de afname van ROUTE 8 uitgelegd krijgt. De instructievideo is te vinden op onze website.

Vorbereiding leerling

Ter voorbereiding op de doorstroomtoets kunt u samen met de leerlingen de instructievideo bekijken. Deze kunt u vinden op onze website (www.a-vision.nu) en via het testbegeleideraccount.

Voorafgaand aan de doorstroomtoets kunnen de leerlingen in de omgeving van RouteWijs oefenen. Er staat een oefenomgeving klaar. Hierover ontvangt u in januari een mail. De leerlingen kunnen zo alvast kennismaken met de omgeving waarin zij straks de doorstroomtoets gaan maken. Het type vragen zal hierbij aan bod komen, net als de verschillende functies binnen RouteWijs. Wij adviseren om dit met de leerlingen te doorlopen, voordat zij de doorstroomtoets gaan maken.

Gezamenlijk anker

Het gezamenlijk anker is een set opgaven afkomstig van alle verschillende doorstroomtoetsaanbieders. Deze set opgaven komt in alle doorstroomtoetsen terug. Zo kunnen de toetsen met elkaar en over de jaren heen worden vergeleken. De prestaties van leerlingen worden hierdoor op dezelfde manier gewaardeerd. Deze opgaven uit het gezamenlijk anker draaien niet mee in de adaptieve routine.

Bereid de leerlingen voor op adaptief toetsen:

- Leerlingen kunnen niet terug naar de vorige vraag.
- Het kan zijn dat de ene leerling meer tijd nodig heeft om de doorstroomtoets af te ronden dan de andere leerling. Door de adaptiviteit zal de ene leerling meer vragen krijgen dan de andere leerling.
- Leerlingen worden uitgedaagd tot hun bovengrens. Dit kan betekenen dat sommige vragen als lastig worden ervaren. Voor leerlingen met het schooladvies vwo kan dit nieuw zijn. Zorg ervoor dat zij hierop voorbereid zijn.



De inlogcodes heeft u ook nodig om de rapportages na afloop te kunnen downloaden.

Voorafgaand aan de testafname

Ben-ik-geschied

Door het doorlopen van dit stappenplan krijgen wij inzicht in uw ICT-omgeving. Hiermee kunnen we zien of uw apparaten en digitale omgeving geschikt zijn om de ROUTE 8 doorstroomtoets af te nemen.

Stap 1

IS UW APPARAAT GESCHIKT VOOR ONZE TESTEN?

Let op! Tijdens het testen van uw apparaat zullen er video en audiofragmenten worden afgenomen. Voor de audiofragmenten dient u luidsprekers of een hoofdtelefoon aangesloten te hebben.

VUL UW GEGEVENS IN

Naam	<input type="text"/>
Functie	<input type="text"/>
School / SWV	<input type="text"/>
Plaats	<input type="text"/>
ICT Dienstverlener	<input type="text"/>
E-Mailadres	<input type="text"/>
Telefoonnummer	<input type="text"/>
Uw groepscode (cijfers)(LETTERS)	<input type="text" value="5"/> <input type="text" value="A123"/>
Eerste controle uitvoeren	

© 2023-2024 - A-VISION B.V.

Neem plaats achter een device die gebruikt wordt door een leerling bij de afname van de toets. Voer deze check uit tussen 9.00 uur en 14.00 uur en niet tijdens pauzes.

U dient de check uit te voeren op elk soort apparaat (computer, laptop, tablet) die gebruikt wordt alsmede bij verschillende besturingssystemen.

Ga naar www.routewijs.nl/benikgeschied en vul alle gegevens in. De groepscode vindt u terug in de begeleidende mail bij het informatiepakket. Deze groepscode houdt rekening met het aantal leerlingen in uw groep.

Stap 2

IS UW APPARAAT GESCHIKT VOOR ONZE TESTEN?

GEEFT U AAN WELKE AFBEELDING U ZIET.



© 2023-2024 - A-VISION B.V.

Bij deze stap wordt gecontroleerd of uw computer de afbeeldingen goed weer kan geven. Klik aan welke afbeelding u ziet.

Voorafgaand aan de testafname

Stap 3

IS UW APPARAAT GESCHIKT VOOR ONZE TESTEN?

ER WORDT EEN AUDIOFRAGMENT AFGESPEELD. KUNT U DIT HOREN?



JA	NEE
----	-----

© 2023-2024 - A-VISION B.V.

Bij deze stap wordt gecontroleerd of uw computer audiofragmenten goed kan afspelen. Klik hierbij aan of u het audiofragment wel of niet kunt horen.

Stap 4

IS UW APPARAAT GESCHIKT VOOR ONZE TESTEN?



UW APPARAAT IS GESCHIKT VOOR ONZE TESTEN.

© 2023-2024 - A-VISION B.V.

Indien uw ICT-omgeving geschikt is, verschijnt dit scherm. Wanneer u de melding krijgt dat er een probleem is en u kunt dit niet zelf oplossen, neem dan contact met ons op via [055-5400333](tel:055-5400333).

ROUTE 8

Bij de inschrijving voor de ROUTE 8 doorstroomtoets zijn er door jullie afnamedata gekozen. Wij zullen ervoor zorgen dat de doorstroomtoets op deze dagen voor jullie open staat. Let hierbij op dat de toetsen in verband met de veiligheid open staan van 8.00 uur tot 16.00 uur, met uitzondering van scholen die gevestigd zijn in het buitenland en de Wereldschool. Mocht er toch op een andere dag verder getest moeten worden, kunt u dit zelf aanpassen in het testbegeleideraccount. Dit kan via de knop 'ROUTE 8'. Er verschijnt een scherm waarin de datum voor de hele groep of voor een individuele leerling kan worden aangepast. **Controleer van tevoren goed in dit scherm of de test op de juiste datum open staat.**

Via www.routewijs.nl kunnen de leerlingen inloggen in de testomgeving met de inlogcodes die verstuurd zijn. Let er hierbij goed op dat de gebruikersnaam en het wachtwoord hoofdlettergevoelig zijn. Als de leerling is ingelogd, is er een overzicht zichtbaar met alle onderdelen. De leerlingen moeten eerst de introductie lezen. Daarna kunnen zij zelf kiezen met welk onderdeel ze starten.

Alle onderdelen van de ROUTE 8 beginnen met één of meerdere voorbeeldvragen. Mochten leerlingen na de instructie en de voorbeeldvragen nog vragen hebben, kunnen ze deze aan u stellen.

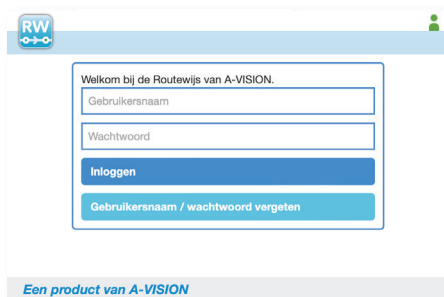

Omstandigheden

Zorg ervoor dat de testafname plaatsvindt in een rustige ruimte en dat de leerlingen in een toetsopstelling zitten. Stel de rest van de school op de hoogte van de doorstroomtoets en hang de hiervoor beschikbare deurhanger aan de deur op het moment van de testafname. Wij adviseren een maximale groepsgrootte van 15 leerlingen per testbegeleider. Mochten er meer leerlingen in de klas zitten, raden wij aan om een extra testbegeleider aanwezig te laten zijn in de klas tijdens het maken van de doorstroomtoets. Daarnaast mogen er geen posters met informatie, zoals over maten en gewichten, beschikbaar zijn in het lokaal. De leerling moet de ROUTE 8 doorstroomtoets zelfstandig en individueel maken.

Hulpmiddelen

Tijdens de ROUTE 8 doorstroomtoets mogen de leerlingen gebruik maken van kladpapier, zowel fysiek als digitaal. Het digitale kladpapier is ingebouwd in RouteWijs (zie pagina 14 voor uitleg over het digitale kladpapier). Het fysieke kladpapier kan elk gewenst kladpapier zijn (blanco, ruitjes of met lijntjes) en mag tijdens iedere deelttoets worden gebruikt.

Het gebruik van een rekenmachine, tafelkaarten, zoekboekjes, woordenboeken of ander materiaal is niet toegestaan tijdens het maken van de ROUTE 8 doorstroomtoets. Leerlingen mogen vragen stellen tijdens de ROUTE 8 doorstroomtoets. Zolang deze niet inhoudelijk zijn, mogen deze worden beantwoord.

Alle leerlingen kunnen het lettertype op het beeldscherm vergroten. Dit kan op twee manieren: 'Ctrl' ingedrukt houden en tegelijkertijd scrollen met de muis of 'Ctrl' ingedrukt houden en tegelijkertijd op '+' klikken. Ook kunnen afbeeldingen worden vergroot door erop te klikken. Als de leerlingen nogmaals klikken, wordt de afbeelding weer kleiner.

ROUTE 8 is een toets die voor iedereen probeert toegankelijk te zijn, met een aantal aanpassingen kunnen de meeste leerlingen de toets maken. Op de volgende bladzijde staan een aantal aanpassingen per doelgroep specifiek uitgelegd.

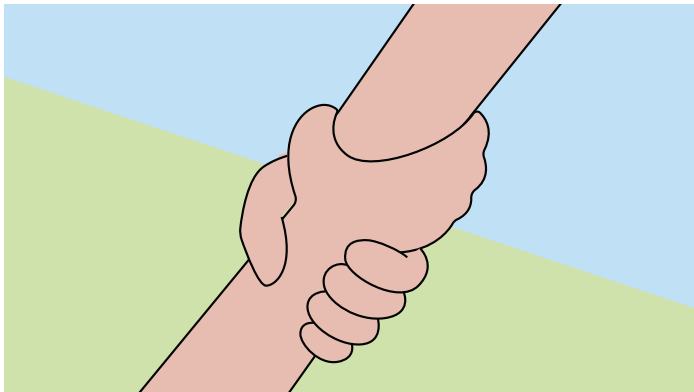

Dyslexie en taalontwikkelingsstoornis (TOS)

- Leerlingen met dyslexie of TOS mogen gebruik maken van voorleesondersteuning. De geschreven teksten en vragen worden omgezet in gesproken teksten. De antwoorden worden niet voorgelezen.
- De tekst kan worden vergroot door te klikken op 'Ctrl' en '+'.
• Maak de toets op een rustige plek binnen de school, onder begeleiding.
- Er is geen tijdslimiet binnen ROUTE 8. Leerlingen met dyslexie of TOS kunnen de doorstroomtoets op hun eigen tempo maken.

Dyscalculie

- Er mag gebruik worden gemaakt van kladpapier.
- Maak de toets op een rustige plek binnen de school, onder begeleiding.
- Er zit geen tijdslimiet op de vragen en op de toets. Leerlingen met dyscalculie kunnen de doorstroomtoets op hun eigen tempo maken.

Auditieve beperking

Alle instructies en de vragen van de deelttoets Rekenen zijn voorzien van Nederlands met Gebaren (NmG). Dove en slechthorende leerlingen hoeven de deelttoets Dictee niet te maken. Zodra u NmG heeft aangevinkt in het testbegeleideraccount zal de deelttoets Dictee, onderdeel van de deelttoets Taalverzorging, automatisch komen te vervallen en wordt het vervangen door meer niet-werkwoordspelling vragen van Spelling. Indien er dove of slechthorende

leerlingen zijn die geen gebruik maken van NmG, maar de deelttoets Dictee alsnog niet kunnen maken, kunt u hierover contact opnemen met het ROUTE 8 team.

Leerlingen met andere ondersteuningsbehoeften

Mocht een leerling behoefte hebben aan andere ondersteuning, is dit in veel gevallen mogelijk. Denk hierbij aan de volgende zaken:

- Bij de onderdelen waar mogelijk een noise-cancelling koptelefoon op tijdens het werken.
- Werken op een rustige plek binnen de school, onder begeleiding.
- Werken in een één op één setting of een kleine groep binnen de school, onder begeleiding.
- Zorg voor een goede voorbereiding voor de leerlingen.

Mocht u twijfelen over wat wel of niet mogelijk is in de aanpassingen voor een leerling of mochten bovengenoemde aanpassingen niet passend zijn bij een leerling, neem dan contact op met team ROUTE 8.

Digitaal toetsen

Er zijn een aantal punten waar op gelet moet worden tijdens het digitaal toetsen en het maken van ROUTE 8.

- Wees er voorafgaand en tijdens de afname van ROUTE 8 alert op dat de leerlingen de inlogcodes niet opslaan of opschrijven, om te voorkomen dat zij zonder toezicht verder werken aan de doorstroomtoets binnen de tijden waarop de toets voor jullie openstaat. Het is tijdens de afname van ROUTE 8 niet toegestaan dat de leerlingen gebruik maken van hun mobiele telefoon.
- Soms kan het voorkomen dat er linksonder in beeld een oranje pijltje staat, welke knippert. Dit pijltje laat de leerlingen weten dat er verder naar beneden nog meer tekst staat. Dit zal voornamelijk voorkomen bij de deoltoets Leesvaardigheid.
- Wanneer de leerling veel sneller werkt dan gemiddeld, krijgt de leerling een melding in beeld. Deze melding is als volgt: 'Hallo, we merken dat jij de ROUTE 8 doorstroomtoets best snel maakt. Het is belangrijk dat je de vragen goed leest en de tijd neemt om het goede antwoord te kiezen. We wensen je nog veel succes!' Deze melding wordt alleen weergegeven wanneer de leerling de eerste vijf vragen van een betreffend onderdeel of deoltoets te snel maakt. De melding komt maximaal één keer per deoltoets in beeld.
- Browser functies zoals 'vorige' en 'volgende' dienen niet te worden gebruikt. De leerling kan werken met de knop 'volgende' rechtsonder in beeld.
- Er mogen geen andere vensters open staan. De computer mag niet worden gebruikt voor andere doeleinden, zoals de rekenmachine.
- Als een deoltoets door de leerling is gemaakt, krijgt het de status 'Klaar'. Wanneer er 'Klaar' in beeld staat, kan de deoltoets niet meer geopend worden.
- Het kan zijn dat een computer of laptop vastloopt. Leerlingen kunnen bij dit probleem de pagina vernieuwen door op de knop 'F5' of het omkeersymbool in de adresbalk te klikken. Wanneer er vervolgens wordt gevraagd om opnieuw te verzenden, kies dan 'ja'.

Tips en adviezen

- Zorg dat de leerlingen voldoende pauzes nemen tussendoor. Uit onderzoek is gebleken dat de concentratie van leerlingen sterk afneemt als ze langere tijd achter elkaar bezig zijn met een toets. Las dus voldoende pauzes in en kijk hierbij vooral naar wat de leerlingen nodig hebben. We adviseren om de leerlingen die bezig zijn met de deoltoets Leesvaardigheid te laten pauzeren na het afronden van alle vragen na een tekst. Bij de deoltoetsen Rekenen en Taalverzorging kan pauze worden gehouden na het afronden van een vraag. Er zit geen limiet aan het aantal pauzes wat genomen mag worden. Wel raden wij aan om de leerlingen uit te laten loggen alvorens zij met pauze gaan, in verband met de veiligheid.
- De toets mag over meerdere dagen worden verspreid. Op deze manier wordt de toetsbelasting lager en zal er minder snel een vermoeidheidseffect optreden bij leerlingen.
- Mochten zich er onvoorziene omstandigheden voordoen waardoor het niet mogelijk is om de ROUTE 8 doorstroomtoets te maken, neem dan contact op met ons ROUTE 8 team.



RouteWijs is het digitale platform waarbinnen ROUTE 8 wordt gemaakt. Binnen RouteWijs bestaan voor de leerlingen een aantal functies die zij kunnen gebruiken bij het maken van ROUTE 8.

Markeren

Binnen RouteWijs is de functie van markeren beschikbaar. Dit houdt in dat leerlingen met een digitale markeerstift stukken tekst kunnen markeren bij de deoltoets Leesvaardigheid. De leerling kan kiezen uit drie verschillende kleuren (blauw, groen of rood), om hiermee de belangrijkste zaken uit een tekst te markeren. Er kan ofwel eerst op de 'markeer' knop gedrukt worden, om

markeren in te schakelen, waarna de geselecteerde tekst gemarkeerd wordt, ofwel eerst tekst selecteren, en hierna op de 'markeer' knop drukken om deze selectie te markeren. Door middel van het selecteren van de zin, kan een stuk tekst worden gemarkeerd (zie afbeelding). Deze markeringen kunnen ook worden weggehaald met de knop 'demarkeer'.

25 te zwaar of ik was bang dat het boek zou beschadigen. Maar mijn e-reader vergezelt me op
26 al mijn uitstapjes. Als ik een beetje prop, past hij zelfs in mijn jaszak!

27

28 **Voordeel 5. Er zit een woordenboek op**
29 Op mijn e-reader zit zowel een woordenboek Nederlands-Nederlands als Engels-Nederlands
30 en dat is superhandig als je moet lezen voor de lijst. Ik download altijd de verplichte boeken
31 voor school en vooral het lezen van Engelse teksten wordt zo een stuk makkelijker.

32

33 **Voordeel 6. Je kunt highlighten en aantekeningen maken**
34 Waar ik schrijven in een papieren boek of ezelsoren vouwen een doodzonde vind, doe ik het
35 veelvuldig in e-books. Het is handig als je citaten nodig hebt voor een boekverslag. Ook is
36 het leuk om je favoriete passages nog een keer terug te lezen.

37

38 **Voordeel 7. Je kunt ook zonder e-reader verder lezen**
39 Een van de grootste voordelen is toch wel dat je het boek dat je aan het lezen bent altijd bij
40 de hand hebt. Als je je e-reader een keer niet bij je hebt, lees je gewoon verder op je
41 telefoon, tablet of computer.

42

In regel 34-35 staat: '... doe ik het veelvuldig in e-books.'
Wat wordt bedoeld met 'het'?

- Aantekeningen maken
- Passages teruglezen
- Citaten zoeken
- Schrijven of ezelsoren vouwen

Tekst markeerder x

Blauw **Groen** Rood

Markeer Demarkeer

HELP VOLGENDE

Digitaal kladpapier

Ook is er een mogelijkheid om gebruik te maken van digitaal kladpapier. Het digitale kladpapier heeft verschillende functies, namelijk:



Selectie

Met de knop 'selectie' kunnen alle gemaakte vormen binnen het tekenveld geselecteerd en aangepast worden qua locatie, vorm en tekst (afhankelijk van wat er geselecteerd is).

Vrije vorm

Met de functie 'vrije vorm' kan vrij getekend worden, zoals met een pen of potlood.

Rechthoek

Met de functie 'rechthoek' kan een rechthoek of vierkant worden gemaakt.

Lijn

Met de functie 'lijn' kan een rechte lijn worden gezet.

Tekst

Door middel van de functie 'tekst' kan een stuk worden geselecteerd en hierbinnen kan een tekst worden getypt.

Gum

Met de gum kunnen eerder gezette lijnen en kladjes op het papier worden verwijderd. Dit kan door hier op te klikken.

Verwijder selectie

Een geselecteerd deel kan in zijn geheel worden verwijderd wanneer de 'verwijder selectie' knop wordt gebruikt.

Daarnaast zijn er nog andere mogelijkheden met het kladpapier:

 Deze kan op fullscreen worden gezet.

 Ook is er de mogelijkheid om het kladpapier doorzichtig te maken. Op deze manier kan het kladpapier worden gebruikt, maar blijft ook de vraag zichtbaar voor de leerlingen.

Wanneer de leerlingen naar de volgende vraag gaan wordt het kladpapier automatisch geleegd.

Hulpmiddelen voor de leerkracht

Als leerkracht kan er ook worden ingelogd binnen Routewijs. Dit kan met de inlogcode achter de naam van de testbegeleider. Er is als reserve een extra testbegeleideraccount toegevoegd aan de lijst met inlogcodes. Binnen het testbegeleideraccount zijn er verschillende knoppen zichtbaar. Deze worden één voor één toegelicht.

1. **Toetsen:** tussen 27 januari en 16 februari kan de testbegeleider zelf de ROUTE 8 doorstroomtoets doorlopen via dit scherm.
2. **Realtime:** dit scherm kan tijdens de afname worden geraadpleegd.

Er is een overzicht zichtbaar van alle leerlingen en hiermee kan de testbegeleider de volgende punten in de gaten houden:

- Met welke deelloets de leerling bezig is. Er is zichtbaar hoeveel vragen een leerling al beantwoord heeft van de deelloets waar de leerling mee bezig is. Er staat bijvoorbeeld dat een leerling 15/30 vragen heeft beantwoord. Gezien het adaptieve karakter van ROUTE 8 is het getal achter de streep slechts een indicatie.

- Welke deelloetsen al klaar zijn en wat de leerling nog moet maken.
- De snelheid waarmee de leerling werkt en/of dat de leerling met iets anders bezig is dan met de ROUTE 8 doorstroomtoets. In dit geval zal de gehele balk rood worden. Dit heeft geen invloed op de score van de leerling. Rechtsonder in het scherm is een legenda te zien waarin staat wat ieder symbool betekent.
- Welke leerlingen alle onderdelen van ROUTE 8 hebben afgerond.

Binnen het Realtimescherm is er de mogelijkheid om de leerling te pauzeren op een bepaald moment. Dit kan bijvoorbeeld voorkomen op het moment dat de leerling de toets niet serieus maakt of veel afgeleid is. Voor de naam van de leerling kan op de 'pauze' knop worden geklikt. Als de leerling een vraag heeft beantwoord en op volgende klikt, kan de leerling niet verder met de toets en wordt automatisch het startscherm zichtbaar. De leerling kan de toets weer hervatten op het moment dat de 'play' knop door de testbegeleider weer is aangeklikt.



3. **Groep Realtime:** deze knop kan worden gebruikt als er binnen één school meerdere groepen 8 de ROUTE 8 maken. De testbegeleider kan zelf aanvinken van welke groepen het realtime overzicht zichtbaar is.
4. **Klaar voor vandaag:** op deze knop kan geklikt worden wanneer het testen voor de desbetreffende dag klaar is. Hiermee wordt de toets afgesloten en hierdoor is het niet mogelijk dat leerlingen bijvoorbeeld verder werken vanuit huis. De volgende dag zal de toets voor de leerling wel weer open staan, mits deze dag is aangegeven als testdatum.
5. **ROUTE 8:** binnen dit scherm zijn een aantal verschillende functies mogelijk. De testbegeleider kan de afnamedatum hierin zelf aanpassen. De ROUTE 8 doorstroomtoets zal altijd maar op één dag open staan, dit in verband met de veiligheid. Mocht de doorstroomtoets worden verspreid over meerdere dagen, dient u de datum binnen dit scherm aan te passen. In dit scherm kan ook worden aangegeven welke leerlingen gebruik kunnen maken van de voorleesondersteuning en de NmG tolk ondersteuning. Wanneer de 'NmG tolk' wordt aangevinkt bij de leerlingen, betekent dit direct dat zij de deelttoets Dictee, onderdeel van de deelttoets Taalverzorging, niet zullen maken. Tot slot kunnen binnen dit scherm verschillende testonderdelen voor de leerlingen worden open gezet. Door vinkjes bij deelttoetsen te selecteren, wordt aangegeven welke deelttoetsen de leerling in beeld ziet.

Zo kan u klassikaal bepalen hoe de afname ingericht zal worden en zal dit voor sommige leerlingen overzicht geven.
6. **Adviezen:** wij vragen aan de leerkrachten om de adviezen voor de afnamedatum aan ons door te geven. Dit kan vanaf 10 januari. De doorstroomtoets dient als een objectief tweede gegeven bij het schooladvies. Om te controleren of de toetsadviezen deze functie goed vervullen, is het voor ons helpend om de gegeven schooladviezen te ontvangen. Per leerling kan via het uitklapmenu het juiste schooladvies worden geselecteerd. Mocht het advies niet worden gedeeld, kan er 'geen advies' worden ingevuld. Als voor alle leerlingen het schooladvies is ingevuld, kan onderaan op 'opslaan' worden geklikt.
7. **Klaar:** op het moment dat alle leerlingen de ROUTE 8 doorstroomtoets hebben afgerond, kan dat via deze knop worden doorgegeven. Ook is er een mogelijkheid om een opmerking te plaatsen, bijvoorbeeld als een leerling de doorstroomtoets niet gaat maken. Er wordt een automatische bevestiging per mail gestuurd. Indien er meerdere groepen 8 binnen de school de ROUTE 8 hebben gemaakt, moet voor elke groep **afzonderlijk** worden doorgegeven dat zij klaar zijn met de doorstroomtoets.

8. **Rapportage:** op het moment dat de rapportages beschikbaar zijn, kunnen die op deze plek worden gedownload. Net als extra informatie over de afname. Deze kunnen worden gedownload via de knop 'details afname'. In dit bestand is informatie te vinden over hoeveel vragen de leerlingen hebben gemaakt, hoelang ze over een deoltoets hebben gedaan en in welke volgorde de leerlingen de deoltoetsen hebben gemaakt.
9. **Contactpersoon:** via deze knop zijn de contactgegevens van ROUTE 8 zichtbaar.
10. **Informatie:** deze knop leidt naar een informatiepagina over ROUTE 8. Hier zijn onder andere de leeswijzers voor de rapportage te vinden.

Volledige scherm modus: tenslotte is er binnen het testbegeleideraccount de mogelijkheid om voor alle leerlingen tegelijk de volledige scherm modus uit te zetten. Wanneer leerlingen de ROUTE 8 doorstroomtoets openen zal deze normaliter in de volledige scherm modus zichtbaar worden. Mocht een school problemen ondervinden met de volledige scherm modus kan deze worden uitgezet door binnen het testbegeleideraccount op '**Een product van A-VISION**' te klikken en te kiezen voor 'uitgeschakeld'.

Na de afname

Klaar met ROUTE 8

Als een leerling aangeeft klaar te zijn met ROUTE 8 is het belangrijk om dit te controleren. Dit kan op twee manieren:

- Kijk met de leerling mee op het scherm. Als alle balken groen zijn en rechts staat 'Klaar', heeft de leerling alles afgerond.
- Kijk in het testbegeleideraccount bij de knop 'Realtime'. Bij de leerlingen zou bij alle deeltolsten van het onderdeel 'Wat kan ik?' een groen vinkje moeten staan.

Geef via het testbegeleideraccount aan dat alle leerlingen de toets hebben afgerond. Dit kan via de knop 'Klaar'. Ook kan er een opmerking worden meegestuurd. Wanneer meerdere groepen 8 binnen de school de ROUTE 8 doorstroomtoets hebben gemaakt, moet voor elke groep **afzonderlijk** worden doorgegeven dat zij klaar zijn met de ROUTE 8 doorstroomtoets.

Rapportages

Wanneer de rapportages klaar staan om gedownload te worden, wordt dit via de mail gemeld. De rapportages worden alleen digitaal geleverd aan de school.

Voor het downloaden van de rapportages zijn de inloggegevens van de testbegeleider nodig. Log in via het testbegeleideraccount en ga naar de knop 'rapportage'. Hier kunnen de persoonlijke rapportages en de groepsrapportages in PDF-formaat worden gedownload. Wij raden aan om de rapportages op een veilige plek op te slaan.

De rapportages kunnen tot 1 juli 2025 worden gedownload. Na 1 juli 2025 zijn de rapportages niet meer beschikbaar in het testbegeleideraccount.

In het informatiepakket zijn certificaten meegestuurd, indien deze bij de aanmelding zijn aangevraagd. Deze certificaten kunnen na afloop worden meegegeven aan de leerling. Wel dient er door de leerkracht zelf de naam van de leerling op geschreven te worden.

Er vindt een automatische uitwisseling plaats met het Leerling Administratie Systeem van de school, dit gaat door middel van een Machine2Machine koppeling. Hierdoor komt het resultaat van de leerling zonder fouten in het systeem van de school te staan.

Het kan zo zijn dat het resultaat van een leerling niet door de Onderwijsinspectie wordt betrokken bij de opbrengstbepaling. Het is mogelijk om als testbegeleider zelf aan te geven welke leerlingen wel of niet op de groepsrapportage moeten worden weergegeven. Zet de vinkjes aan of uit en de groepsrapportage kan opnieuw worden gedraaid.

Voorbeeld rapportage 'Wat kan ik?'



ROUTE 8 doorstroomtoets 2025 – Wat kan ik?

Voorbeeld Leerling

Groep: 8
School: De Oranjeschool
Plaats: Apeldoorn

Afnamedatum: 03-02-2025
Code: 125AVIS100

Toetsresultaat

Eindscore
180

Toetsadvies
vmbo kb / vmbo gl-tl

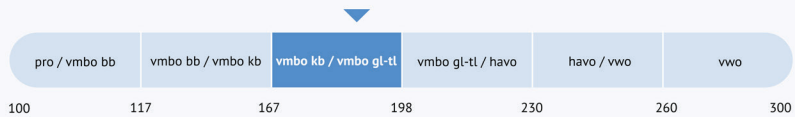

Referentieniveaus

Leesvaardigheid



Taalverzorging



Rekenen

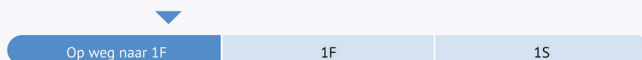

Voorbeeld groepsrapportage 'Wat kan ik?'



ROUTE 8 doorstroomtoets groepsrapportage 2025 – Wat kan ik?

Voorbeeld School

Groepscode: 1354WIS
Aantal leerlingen: 15



ROUTE 8 scores

Naam	Eindscore	Toetsadvies	Leesvaardigheid	Taalverzorging	Rekenen
Voorbeeld Leerling 1	218	havo / vwo	215 2F	212 2F	223 1S
Voorbeeld Leerling 2	166	vmbo kb / vmbo gl-tl	154 1F	188 1F	162 1F
Voorbeeld Leerling 3	183	vmbo kb / vmbo gl-tl	175 1F	167 1F	198 1F
Voorbeeld Leerling 4	269	vwo	255 2F	286 2F	269 1S
Voorbeeld Leerling 5	215	vmbo gl-tl / havo	201 2F	230 2F	215 1S
Voorbeeld Leerling 6	115	vmbo bb / vmbo kb	110 1F	121 1F	115 1F
Voorbeeld Leerling 7	127	vmbo bb / vmbo kb	121 1F	135 2F	128 1F
Voorbeeld Leerling 8	207	vmbo gl-tl / havo	198 2F	206 2F	213 1S
Voorbeeld Leerling 9	111	pro / vmbo bb	111 1F	106 1F	114 1F
Voorbeeld Leerling 10	18	vwo	129 1F	118 1F	187 1S
Voorbeeld Leerling 11	133	vmbo kb / vmbo kb	133 1F	138 1F	135 1F
Voorbeeld Leerling 12	189	vmbo gl-tl / havo	184 2F	194 1F	189 1F
Voorbeeld Leerling 13	111	pro / vmbo bb	109 1F	108 1F	114 1F
Voorbeeld Leerling 14	222	havo / vwo	220 2F	216 2F	226 1S
Voorbeeld Leerling 15	192	vmbo gl-tl / havo	188 2F	196 2F	192 1F
Gemiddelde van de groep	182		176	184	185

Toetsadviezen



Referentieniveaus

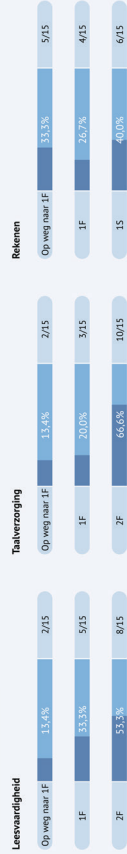

ROUTE 8 is een onderdeel van ROUTEPO powered by AVISION 2025

Voorbeeld groepsrapportage 'Wat kan ik?' op detailniveau



ROUTE 8 doorstroomtoets groepsrapportage 2025 - 'Wat kan ik?' op detailniveau

Voorbeeld School

Groepscode: 125AVIS

Aantal leerlingen: 15

Leesvaardigheid



Techniek en woordenschat



Begrijpen



Interpreteren



Evalueren



Samenvatten

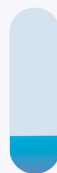

Opzoeken

Taalverzorging



Werkwoordspelling



Niet-werkwoordspelling



Interpunctie

Rekenen



Getallen



Verhoudingen



Meten en meetkunde



Verbanden

ROUTE 8 is een onderdeel van ROUTEPO powered by A-VISION 2025



VEELGESTELDE VRAGEN

1. **Hoelang duurt de ROUTE 8 doorstroomtoets?**

De afname duurt gemiddeld één dagdeel. Uit eigen onderzoek is gebleken dat het belangrijk is dat leerlingen de tijd nemen voor de doorstroomtoets en de vragen zo goed mogelijk lezen en beantwoorden. Het is van belang dat de testbegeleider de leerlingen hierin stimuleert. Geen van de onderdelen is dan ook aan tijd gebonden. Daarnaast raden wij aan om voldoende pauzes in te bouwen tijdens de testafname, dit zal de concentratie bevorderen.

2. **Hoe lang duurt het voordat de scholen de resultaten krijgen?**

Sinds een aantal schooljaren wordt er gewerkt met een gezamenlijk anker om de vergelijkbaarheid tussen de toetsen te kunnen waarborgen. Dit brengt met zich mee dat er berekeningen voor alle doorstroomtoetsen worden uitgevoerd. Medio maart staan de rapportages voor u klaar.

3. **Mogen er hulpmiddelen worden ingezet?**

Alle leerlingen mogen kladpapier gebruiken. Verder is het mogelijk om het lettertype te vergroten via 'Ctrl' (vasthouden) en scrollen of via 'Ctrl' (vasthouden) en te klikken op de '+' knop. Leerlingen met dyslexie kunnen gebruik maken van voorleesondersteuning en dove en slechthorende leerlingen kunnen gebruik maken van NmG. Er mogen geen aanvullende hulpmiddelen worden gebruikt door leerlingen met dyscalculie.

4. **Hoe worden leerlingen voorbereid en kunnen zij oefenen?**

Er hoeft niet geoefend te worden, maar het is wel goed om leerlingen kennis te laten maken met ROUTE 8. Voorafgaand aan de doorstroomtoets kunt u met de leerlingen de instructievideo bekijken. Hierin wordt aan de leerlingen uitgelegd hoe ROUTE 8 werkt. De video kan bekeken worden via www.a-vision.nu. Naast



VEELGESTELDE VRAGEN

het bekijken van de instructievideo is er ook een mogelijkheid om met de leerlingen te oefenen binnen onze oefenomgeving. Meer informatie hierover vindt u op bladzijde 6. Mochten leerlingen niet gewend zijn om een toets op de computer te maken, is het zinvol om leerlingen hieraan te laten wennen.

5. **Moet de ROUTE 8 doorstroomtoets in één keer worden gemaakt?**

De ROUTE 8 doorstroomtoets hoeft niet in één keer gemaakt te worden. Wij adviseren zelfs om de toets over twee of meer dagdelen te spreiden. De toetsbelasting is op deze manier zo laag mogelijk. Wij adviseren om de leerlingen die bezig zijn met de deelttoets Leesvaardigheid te laten pauzeren na het afronden van alle vragen na een tekst. Bij de deelttoetsen Rekenen en Taalverzorging kan pauze worden gehouden na het afronden van een vraag. De doorstroomtoets staat alleen open op de door u

opgegeven datum. Als er op een andere dag verder wordt gegaan met de doorstroomtoets, dient de toets opnieuw opengezet te worden op die dag. Dit geldt niet wanneer u zich ook al voor die andere dag heeft aangemeld. In de testinstructie wordt toegelicht hoe u dit kunt aanpassen.

6. **Is de Ben-ik-geschied check nodig ondanks dat ik deze al eerder heb doorlopen?**

Het is verstandig om de Ben-ik-geschied check nogmaals uit te voeren, ondanks dat een vorige testafname zoals het normeringsonderzoek goed verlopen is. Mogelijke updates op de computers kunnen invloed hebben op de testafname.

7. **Moet ik het Ben-ik-geschied stappenplan op elke computer uitvoeren?**

Nee, dit is niet nodig. U dient de check uit te voeren op elk soort computer en browser die gebruikt



VEELGESTELDE VRAGEN

wordt voor de testafname. Gebruiken de leerlingen allemaal dezelfde soort computer/laptop/tablet en browser, dan hoeft de check slechts op één apparaat uitgevoerd te worden. Gebruikt de ene leerling een tablet en de andere leerling een laptop, voer de check dan op beide soorten apparaten uit.

8. Mogen wij zelf kiezen welk onderdeel als eerste gemaakt wordt?

Alle leerlingen moeten eerst de introductie doorlopen. Daarna kunnen de leerlingen in het startscherm kiezen uit alle deoltoetsen van het onderdeel 'Wat kan ik?' om mee te starten.

9. Kan de leerling terug klikken naar een vorige vraag?

Nee, dit is niet mogelijk. De doorstroomtoets is adaptief en daarom is het juist de bedoeling dat de leerlingen niet terug kunnen naar voorgaande vragen. De antwoorden op voorgaande vragen hebben namelijk invloed op de volgende

vraag die wordt geselecteerd door de computer. Bereid uw leerlingen hierop voor. Vertel de leerlingen dat een foutje maken niet erg is en dat ze bij de volgende vraag gewoon weer zo goed mogelijk hun best moeten doen.

10. Wat moet ik doen als de testafname niet goed verloopt?

Wanneer de vraag niet goed in beeld verschijnt, kan de leerling als eerste proberen om het scherm te vernieuwen door middel van de 'F5' knop.

Contact



Mocht u vragen hebben, neem dan contact op met het ROUTE 8 team.
Houd de gebruikersnaam bij de hand, zodat wij u zo snel mogelijk kunnen helpen.



055 - 540 03 33



route8@a-vision.nu



www.a-vision.nu



Laan van Westenenk 162
7336 AV Apeldoorn





SUCCES!